L'Alloinay

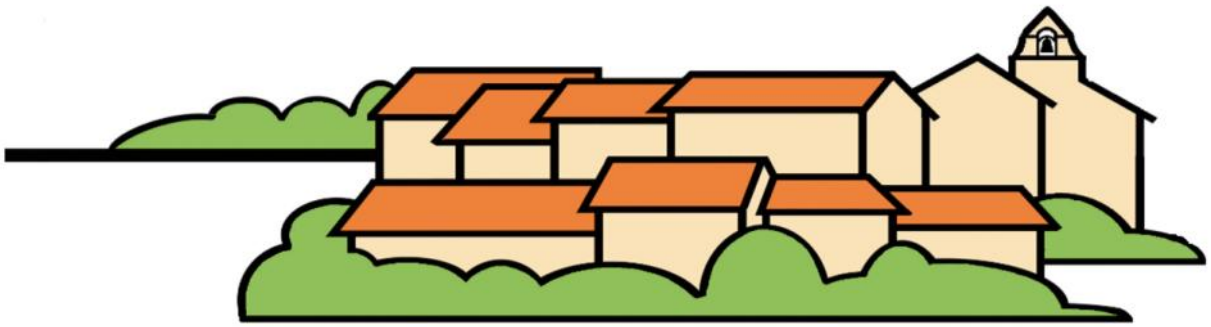

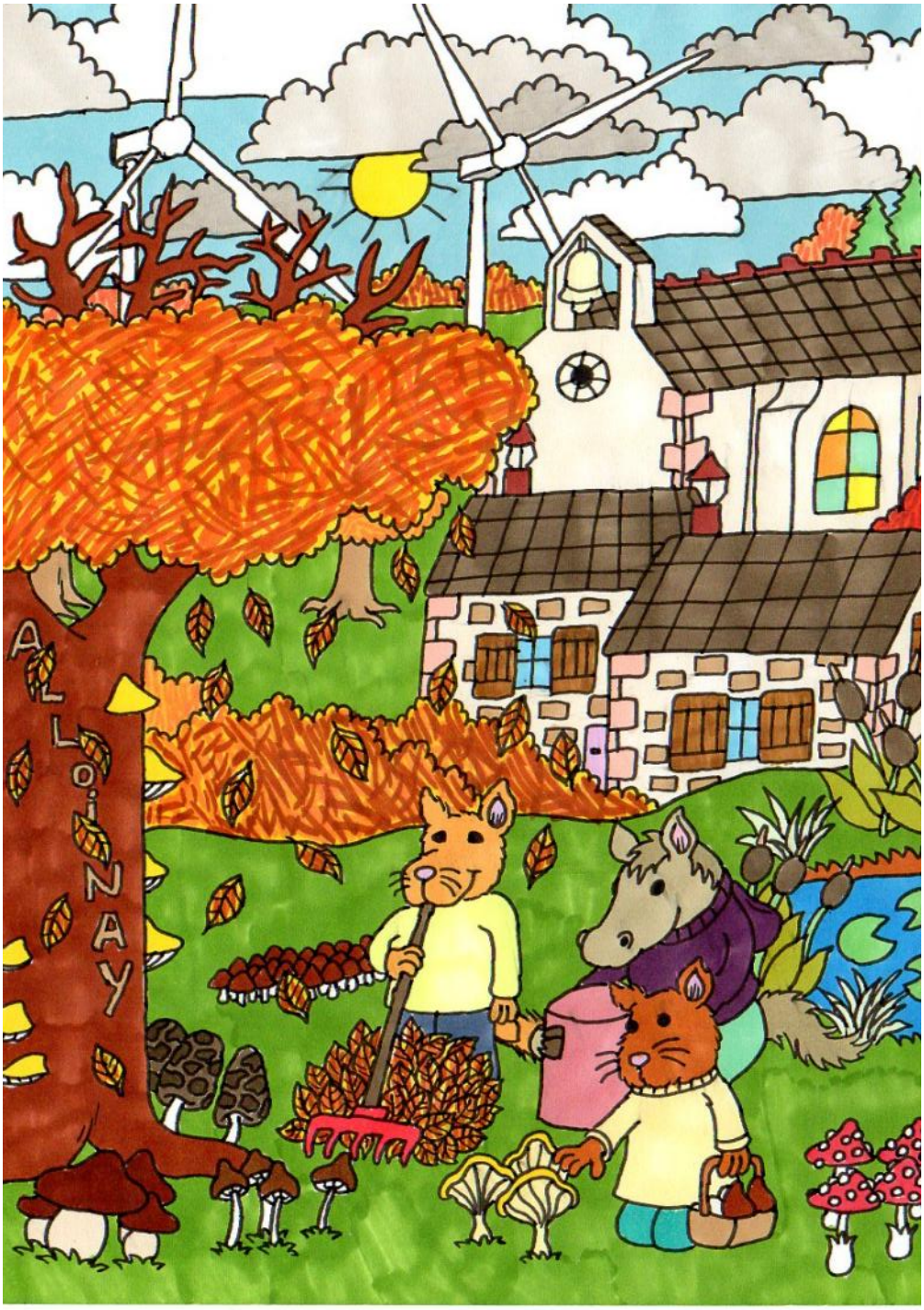

Septembre 2017 Numéro 3

EDITO Septembre rime avec rentrée. Après un été mi figue, mi raisin, mais où fruits et légumes ont été généreux dans les jardins, chacun a pu retrouver son travail, son école ou ses occupations saisonnières. Nous vous proposons le 3ème numéro d'Alloinay qui change un peu dans sa forme, puisque désormais, notre bulletin municipal est imprimé par une entreprise locale, ITALIC 79, implantée sur Saint Martin les Melle. La raison principale de ce changement est liée au fait, qu'imprimer 500 exemplaires est plus rentable par le biais d'une entreprise spécialisée qu'en régie, à la mairie. Les bénévoles, qui jusque là assuraient cette tâche, s'en trouvent aussi soulagés et notre commune fait donc des économies.

Nous vous informons aussi que comme promis, une réunion publique se tiendra le **vendredi 6 octobre** à la salle polyvalente de Gournay. L'occasion pour nous de se présenter et de s'entretenir sur les réalisations et les projets d'Alloinay. Vous aurez aussi la possibilité d'intervenir, de nous faire part de vos remarques ou d'éventuelles suggestions.

Dans ce bulletin, vous découvrirez l'actualité de la commune où nous avons accueilli durant le mois de septembre, un jeune stagiaire domicilié à Les Alleuds, Axel FALLON. Daniel GORNARD vient de prendre sa retraite, l'occasion pour nous de revenir sur sa vie professionnelle qu'il a passé dans son garage aux Alleuds.

Félicitons la vingtaine de participants de la commune qui a brillamment défendu les couleurs d'Alloinay lors des jeux inter commune à Sauzé Vaussais, à la fin du mois d'aout, pour remporter les épreuves lors de la finale. La capitaine d'équipe, Laure Girard, a su trouver les mots pour galvaniser ses troupes. Bravo!

Nos associations ont repris leurs habitudes et en cette fin de mois, deux animations ont lieu, à Tillou, pour la marche de l'APE, le samedi 24 septembre et la traditionnelle brocante de l'AGEC, le dimanche 25 septembre.

Enfin, nous rappelons à nouveau que les propriétaires de chiens sont tenus de pendre toutes les mesures pour ne pas nuire à leur entourage. Les divagations demeurent encore et toujours une réalité, qui menacent parfois l'harmonie de nos villages.

Bonne rentrée à tous !

SOMMAIRE

P2 : Edito
P3 : **INFORMATIONS MUNICIPALES**
Délibérations du conseil municipal
P5 : Cérémonie à la stèle
P6 : 14 juillet à Alloinay
P8 : Travaux sur la commune
P9 : réunion des associations
P9 : Accueil d'un stagiaire sur Alloinay
P10: Jeux inter communes : victoire d'Alloinay
P11 : Parole d'habitant : Daniel Gornard
P12: **ASSOCIATIONS COMMUNALES**
P18: Recettes : Le gratin
P19: Jeux

INFORMATIONS MUNICIPALES

DELIBERATIONS DU CONSEIL MUNICIPAL

Il est à noter que les délibérations du conseil municipal sont consultables dans les mairies et sur les panneaux d'affichage extérieur. L'Alloinay ne retranscrit pas l'intégralité de celles-ci.

Séance du 31 mai 2017.

- **Intervention de Mr CATHELINAUD – Complémentaire Santé communale**
  Mr le Maire suite à une demande de la société AXA, a accepté l'intervention de celle-ci pour présenter à l'assemblée la <<complémentaire Santé Communale>>. Ce dispositif est proposé à l'ensemble de la population qui n'est pas tenu à un contrat collectif obligatoire, afin de pouvoir bénéficier d' un tarif plus avantageux en matière de complémentaire santé. Le rôle de la commune consiste à faire distribuer un questionnaire (conçu par AXA) pour connaître les foyers intéressés. Ensuite, un agent AXA contactera directement les personnes intéressées pour un rendez-vous. Le conseil municipal, après délibération, n'émet aucune objection à cet exposé et décide de demander à AXA de fournir à la commune le questionnaire de recensement.
- **Intervention de Mr Jérôme LUCET pour SEOLIS-Eclairage Public.**
  Mr LUCET précise qu'il intervient pour le compte de SEOLIS, en tant que Conseiller Collectivité pour ALLOINAY, et à la demande de Mr le Maire, pour exposer la proposition de SEOLIS quant à l'éclairage public existant sur la commune historique de Gournay-Loizé.
  Sur ce territoire il a été recensé 126 points lumineux dont 11 candélabres et 115 lanternes. Cet équipement devenu obsolète, il deviendra impossible d'ici les deux prochaines années, de remplacer les ampoules. Il est présenté au conseil une proposition financière de remise aux nouvelles normes l'éclairage public.
  Le Conseil municipal estime qu'avant de prendre une décision, il est souhaitable que l'entreprise DELAIRE (intervention effectuée lors de précédente réunion du conseil) fournisse une proposition financière.
- **Point sur le RPI de Clussais/Les Alleuds/Mairé.**
  Monsieur le Maire informe que suite à la réunion organisée pour réunir les parents d'élèves de les Alleuds, il est en mesure de préciser que seuls 3 ou 4 enfants resteraient scolarisés sur ce site. Il précise également que le circuit du transport scolaire actuel via Clussais-Mairé sera conservé, et que pour ceux intégrant le RPI Gournay/Melleran/Tillou le circuit actuel sera modifié pour intégrer les arrêts nécessaires.
- **Chemin de <<Malassis>> à << Bataillé>>.**
  Mr le Maire présente au Conseil Municipal deux devis du Syndicat Mixte de Voirie de la Boutonne pour la réfection du chemin communal de Malassis à Bataillé.
- **Questions Diverses.**
  Doléance de Mr VEZINAT Stéphane : Mr le Maire précise que Mr VEZINAT est venu en Mairie pour informer que le mur du Bâtiment communal situé à côté de la Cure de Gournay, mitoyen avec sa propriété, est en train de s'écrouler dans sa cour. Mr le Maire, après s'être rendu sur place avec Mr VAIE, souligne que la réfection devra se faire dans les meilleurs délais. Le conseil municipal, compte tenu des risques du chantier, décide de faire appel à l'entreprise AYRAULT BATI-RENOVE pour effectuer ces travaux.
  Panneaux <<ALLOINAY>> : Mr le Maire annonce à l'assemblée que le Conseil Départemental sollicité pour la mise en place de ces panneaux a donné son accord, mais a préciser que ce sont ses services qui en assureront la pose, la Commune fournissant les panneaux et fournitures nécessaires à cette installation.
  Commission Cimetière : Elle se rendra dans les trois cimetières de la Commune pour en faire l'état des lieux.
  Visite de la Famille PROULX : Mr BURGAUD, Maire délégué, rend compte de la visite, le 21 mai dernier à Gournay, de plusieurs membres de la famille PROULX, venus du Québec. Ces derniers ayant souhaité revenir sur les lieux, d'où était parti leur ancêtre Jacques PROUST, en 1704, pour s'établir à Montréal. Ce dernier ayant été baptisé en l'église Saint-Saturnin de Gournay, la famille a offert à la municipalité une plaque commémorant ce fait. Mr BURGAUD propose à l'assemblée de l'apposer à l'intérieur de l'église concernée, proposition acceptée à l'unanimité des présents.

Séance du 21 juin 2017.

- Bilan Visite des Cimetières : Monsieur le Maire mentionne, que comme convenu, lors de la dernière réunion, les membres de la commission communale des cimetières se sont réunis le jeudi 8 juin pour visiter les trois cimetières de la commune. Après avoir entendu les remarques des uns et des autres il en ressort les observations suivantes :
  Le cimetière de Les Alleuds est très bien agencé suite à une reprise de concessions menée il y a quelques années qui a permis de réaménager celui-ci et de faire disparaître les tombes laissées à l'abandon. Suite à un don d'une famille, il a été effectué des plantations de divers bosquets. Une extension de ce cimetière a été réalisée récemment.
  Le cimetière de Loizé n'est pas à saturation, il pourrait être agrémenté avec des plantations et un emplacement est à définir pour l'implantation de cavurnes. Une consolidation de certaines tombes doit être envisagée.
  Le cimetière de Gournay est à saturation. Le constat de son manque de places justifie pleinement la recherche d'un terrain pour en ouvrir un nouveau. La procédure de reprise des anciennes concessions entamée voici plusieurs années, mais jamais menée à son terme, doit être relancée et cela même si cette démarche ne permettra de récupérer des places que dans trois à quatre ans. Une forte majorité se déclare favorable à cette proposition.
  M.BOINOT pose la question de l'entretien de ces lieux après 2020, date butoir pour l'interdiction des désherbants, à ce sujet, M. le Maire réitère sa volonté de tester un produit <<bio>> qui si il se révélait efficace, pourrait être employé, même si son prix devait être assez élevé.
  Rentrée Scolaire 2017
  Mr le Maire signale qu'il a assisté la semaine dernière au Conseil d'école du RPI et qu'une légère hausse des effectifs est constatée. A cette occasion, les enseignants de GOURNAY ont émis le souhait que les horaires de l'école soient revus l'après-midi, pour passer de 13h45/16h45 à 13h30/16h30. Il est nécessaire de solliciter les services du conseil départemental chargés du transport scolaire afin que ceux-ci étudient l'impact que ce changement aurait sur les circuits déjà établi. Après leur réponse, un courrier sera envoyé à l'académie.

- **Réflexion sur les problèmes de circulation.**
  Mr le Maire explique que depuis l'installation de la nouvelle municipalité en janvier dernier, il est régulièrement sollicité sur divers problèmes.
  Pose de miroirs à Gournay et Loizé, à la demande de riverains (ceux-ci seront à leurs charges), utilité contestée pour celui de Loizé, route d'ardilleux.
  Pose de ralentisseur(s) à l'école de Gournay.
  Vitesse excessive dans la traversée de Gournay, rue du Centre.
  Dangerosité du virage sur la D111 (en venant de Bataillé pour se rendre à Gournay), manque de visibilité.
  Afin de pouvoir essayer d'y apporter des solutions, un rendez-vous est pris à la rentrée avec Mne MORNET-KOHLER, en charge de l'Agence Technique Territoriale du Mellois.

- **Questions diverses.**
  Canicule : Mr le Maire, en raison des fortes chaleurs subies ces derniers jours, demande à l'assemblée s'il est possible que chaque conseiller municipal puisse surveiller son secteur pour repérer les personnes isolées et susceptibles d'être en danger.
  Livre d'Or du Mariage : Mr le Maire indique que chaque << ancienne>> commune, Gournay-Loizé et Les Alleuds, remettaient lors des célébrations de mariage, un livre d'or du Mariage aux nouveaux époux. Cependant, le modèle étant différent, il convient d'uniformiser ce don.
  Adresses ALLOINAY et SAMU : Mne GOUDIN précise à l'assemblée qu'en cas de besoin des services du SAMU, il doit leur être bien stipulé que l'on habite ALLOINAY.
  Vol de Fleurs : Mr le Maire signale la disparition de fleurs plantées dernièrement ainsi que dans le cimetière de Les Alleuds sur des tombes.

CCAS Rappel du repas de Noël *pour les personnes âgées, qui sera gratuit à partir de 65 ans. Les conjoints n'ayant pas atteint l'âge pourront participer moyennant le paiement du repas. Il en sera de même pour les membres du conseil municipal et leurs conjoints.*
La date du repas est fixée au dimanche 10 Décembre avec animation.
Le CCAS a décidé d'offrir un colis aux personnes, à partir de 70 ans, qui ne viendraient pas au repas de Noël.

CEREMONIE A LA STELE

A l'initiative de la municipalité, tous les 25 juillet, anciens combattants, élus, famille et population sont invités à se rendre dans les bois de la Chevrelière, honorer la mémoire de deux résistants français, lâchement assassinés par la police collaborationniste de Vichy, Louis Jourdain et Raymond Durosier, le 25 juillet 1943.

Organisée avec l'association des Anciens combattants de la Résistance de Sauzé-Vaussais, cette commémoration remet en lumière chaque année le devoir de mémoire. *« Rappeler encore et encore pour que cette partie de l'histoire de France soit bien comprise et ne tombe pas dans un inexorable oubli. »*.« *Tant que l'on parle d'eux, ils ne sont pas morts* », nous rappelle l'une de leurs aïeuls, venue pour la cérémonie. Mais n'oublions jamais que des millions de femmes, d'hommes et d'enfants sont morts à cause d'une idéologie haineuse, le nazisme. Le travail de mémoire sur les générations d'aujourd'hui et de demain est important car rien de pire que la guerre.

Jean Pierre Pétrault et Pierre Burgaud ont œuvré pour rappeler la mémoire des deux résistants

Le dépôt de gerbe sur la stèle en présence de l'attaché parlementaire de Delphine BATHO.

LE 14 JUILLET A ALLOINAY

C'est sur Les Alleuds que les habitants d'Alloinay avaient rendez-vous pour ce premier 14 juillet en commun.

En matinée, marcheurs et vététistes ont pu parcourir les chemins herbus de Les Alleuds. A mi parcours, une pause déjeuner les attendait.

200 personnes le midi (et 170, le soir) se sont retrouvées dans la salle des fêtes de Les Alleuds ou sous le Tivoli pour partager le repas préparé par les membres du CCAS.

Les membres du CCAS (Centre Communal d'Action Sociale) ont été très actifs toute la journée pour préparer le repas, servir, nettoyer et ranger.

Durant l'après midi, petits et grands ont pu s'adonner aux diverses activités proposées : tir à la carabine, belote, pétanque…

...jeux de société ou promenade en carriole avec Yannick et sa ponette.

En fin d'après midi, les plus jeunes ont pu préparer leur ballon gonflé à l'hélium, leur étiquette avec prénom + adresse et les lancer dans le ciel.

Maguy et Damien, les artificiers locaux ont préparé durant l'après-midi, le feu d'artifices qui a illuminé, le ciel d'Alloinay après le repas du soir, pour clôturer cette journée de fête nationale, basée autour de la convivialité…A l'année prochaine sur Gournay.

COMMUNE D'ALLOINAY

Les heures d'ouverture des mairies seront les suivantes à compter du 1er janvier 2017.

Mairie de GOURNAY : 1 impasse des trois érables, Gournay-Loizé, 79110 ALLOINAY
Tél. : 05.49.29.31.04
Adresse mail : mairie-gournay@paysmellois.org

LUNDI	MARDI	MERCREDI	JEUDI	VENDREDI
9 H – 12 H	9 H – 12 H	Fermée	Fermée	8 H – 12 H
14 H – 18 H	Fermée	14 H – 18 H	Fermée	14 H – 17 H

Mairie de LES ALLEUDS : 3 place de la mairie, Les Alleuds, 79190 ALLOINAY

LUNDI	VENDREDI
14 H – 18 H	14 H – 18 h

Tél. : 05.49.29.34.62
Mail : mairie-lesalleuds@paysmellois.org

TRAVAUX SUR LA COMMUNE

Travaux sur le réseau d'eau de les Alleuds

Les travaux ont pour but de renouveler un réseau d'eau potable vieillissant (1935) et fuyant
Des déviations sont mises en place afin de faciliter les déplacements de chacun
L'emprise des travaux concerne La Gaillochonnière, La Petite-Tranchée, La Grande-Tranchée, Bissière et Malassis
Les travaux sont effectués par l'entreprise Castello pour une durée de 6 mois (Mai à Octobre)
D'autres travaux sont prévus entre Sompt et Gournay à partir de novembre

Amélioration du chemin rural de Malassis à Bataillé

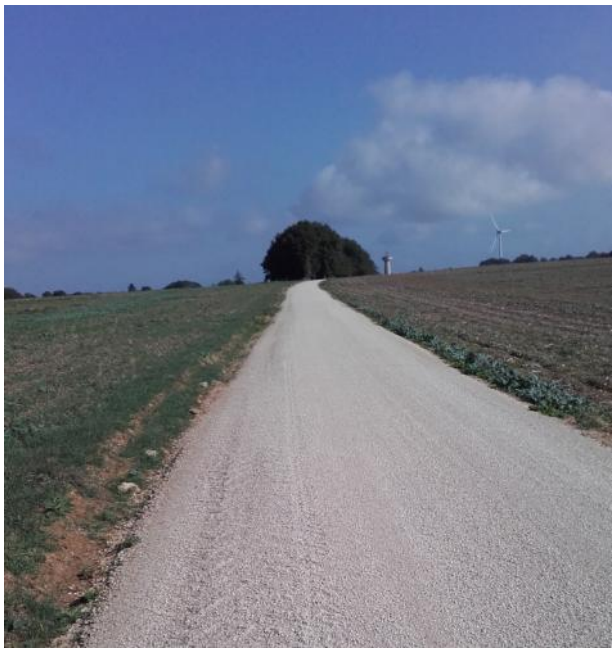

La commune a entrepris des travaux sur le chemin reliant Malassis à Bataillé. Ce chemin est désormais empruntable sur toute sa longueur, il a été décaissé, recalibré et rechargé en calcaire. Vous pouvez maintenant y circuler en toute sécurité mais ce n' est qu'un chemin blanc pas une autoroute.

Pose de coussins berlinois et réalisation d'un plateau à Chaignepain

REUNION DES ASSOCIATIONS A GOURNAY

C'est en février dernier, que les associations communales avaient été conviées pour présenter leurs associations et leurs doléances éventuelles devant les élus présents. 11 associations sur 16 avaient participé.

Au 1er rang de gauche à droite : Béguier Rémy *(ACCA de Les Alleuds)* – Guérin Aurélie *(APE)* – Lucquiaud Patricia *(O fée main)* – Hu Robert *(AGEC)* – Bodin Madeleine *(Ainés Réunis)* - Goudin Monique *(Ainés Réunis)* - Gouinaud Eric *(FCB)*
Au second rang, de gauche à droite : Lucquiaud jean (Quiloraidy) - Vaie Jean Marie *(SEP loizé)* - Gourichon Damien *(Allodia*) - Proust James *(section tir aux Alleuds) - Martin Olivier (AGEC)* – Defresnes Pascal *(Ainés Réunis)* – Boinot Jean Paul *(ACCA de Loizé)*

ALLOINAY ACCUEILLE UN STAGIAIRE : AXEL FALLON

Originaire du Nord de la France (Wavrin 59), un CAP en aménagement paysager obtenu au lycée horticole de Lomme, habite la commune depuis 2 ans.
Accompagné par la Mission Locale de Niort, un stage d'1 mois est nécessaire à sa formation. Il a intégré l'équipe du service technique d'ALLOINAY depuis le 1er septembre pour compléter ses compétences (tonte, binage, taille, peinture…)
Candidat au permis de conduire il recherche un emploi en aménagement espaces verts.

JEUX INTERCOMMUNES 2017 : VICTOIRE D'ALLOINAY

Comme tous les ans, les jeunes Sauzéens ont demandé à notre commune de participer à cet évènement annuel: les jeux intercommunes sur le thème des contes. Au tirage au sort, nous nous sommes vus attribuer les 101 Dalmatiens.
Pour la deuxième année consécutive, nous avons remporté cette compétition amicale entre plusieurs équipes. En demi-finale face à La Chapelle-Pouilloux, Melleran et une équipe du public, et en finale face à Sauzé-Vaussais, Caunay et La Chapelle-Pouilloux.
Grâce à notre capitaine Laure Girard et à l'ensemble de l'équipe pour nos déguisements et notre chorégraphie nous avons remporté 3 points.
Constituée d'une vingtaine de participants (adultes, adolescents, enfants), l'équipe d'Alloinay a fait preuve d'une grande motivation pour ramener de nouveau à la mairie le trophée. Merci à tous les participants qui sont venus défendre les couleurs de notre commune pour cette édition 2017.
Rendez-vous l'année prochaine au mois d'août pour défendre notre trophée et le ramener définitivement dans les locaux de la mairie car il revient définitivement à l'équipe qui remporte les jeux trois fois de suite…et comme dit le proverbe : »Jamais deux sans trois! ».

Séances de maquillage

Pique-nique en commun avant les jeux

PAROLES D'HABITANT : DANIEL GORNARD

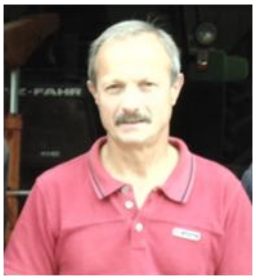

Depuis le 1er juin après une vie professionnelle active, Daniel a cessé son activité de garagiste à Les Alleuds *« Maintenant, ce n'est pas facile de s'occuper »* dit-il avec un sourire en coin.

Depuis 1971, il a été fidèle à son garage. Après avoir ciré les bancs de l'école communale de Loizé avec Mlles Bonnel et Baranger puis Mr Lucazeau, il a fréquenté, le collège de Chef Boutonne avant de devenir apprenti dès 14 ans. *« A l'époque, à Chef Boutonne, il y avait la chambre des Métiers. Je partageais donc mon temps entre cette structure et le garage Deschamps, installé à l'époque à la grande tranchée sur Les Alleuds, spécialisé dans les machines agricoles et la motoculture ».* A 18 ans, Mr Deschamps voyant en lui un jeune homme sérieux, décide de le garder comme ouvrier. « A *24 ans, il me propose d'acheter le garage et de devenir le patron. A cet âge, pas facile de faire un choix. Mais après réflexion, j'ai décidé de me lancer. »*

C'est en août 1999, que le garage déménagera sur la Gaillochonnière *« L'agrandissement était devenu une nécessité. Le matériel avait grossi. Au début de ma carrière on réparait des tracteurs de 70 chevaux, maintenant la moyenne chez nous, c'est entre, 160 et 180 chevaux. Et puis garder un atelier de mécanique de proximité était ma volonté».*

Voilà trois ans, Daniel avait pris le soin de préparer et d'anticiper son départ « *Je voulais que l'on garde le garage sur une petite commune rurale. Alors j'ai cherché et trouvé un repreneur. Ma volonté était de partager avec lui, mes dernières années d'activité pour lui permettre de connaitre la clientèle et notre façon de travailler. J'ai décidé de faire confiance à Julien Bouchet. Aujourd'hui, je ne regrette pas mon choix. Julien continue à travailler, avec Emmanuel VAIE, embauché depuis 2001 et deux autres personnes qui ont commencé depuis le 1er septembre. »* Durant sa carrière, Daniel a toujours aspiré à faire confiance aux jeunes *« J'ai pris un certain nombre d'apprentis. Si Mr Deschamps ne m'avait pas fait confiance en son temps, je n'aurais pas eu la vie que j'ai eu. Manu a été aussi un de mes apprentis, il est revenu travailler avec moi après un passage à l'entrepôt de Gournay. Les 5 autres que j'ai eu, ont pris des trajectoires différentes mais ils m'ont toujours donné satisfaction. »*

« *Le travail ne nous a jamais manqué. Je sais bien que pour la clientèle, nous n'allions jamais assez vite. Pourtant les journées commencent tôt le matin et se finissent tard le soir. Le Week end, il fallait faire les factures, préparer les commandes. Il n'était pas rare que j'aille au garage, le dimanche matin, pour finir des factures ou du travail. Mais je n'ai pas vu le temps passé ».* Fidèle, Daniel l'a toujours été avec la marque DEUTZ « *Etre agent d'une marque permet de fidéliser sa clientèle et d'effectuer des stages de remise à niveau, qui sont toujours intéressants pour s'adapter* ». Daniel conçoit que son métier a changé et il ne lui trouve pas toujours le même attrait qu'autrefois « Ce *qui me plaisait dans mon boulot c'était chercher la panne. Maintenant avec l'appareil de diagnostic on sait tout de suite où il faut aller. Chercher, c'était plus valorisant. Et dans 10 ans, j'ai peur que les mécanos ne réparent plus, mais qu'on envoie à l'usine pour avoir du neuf ! »*

Désormais, Daniel va occuper son temps autrement *« Discuter avec la clientèle va me manquer mais je vais faire des choses que je n'avais pas toujours le temps de faire avant et Isabelle, ma femme va bientôt m'accompagner elle aussi dans cette nouvelle vie. Nous allons pouvoir en profiter !».*

Daniel entouré par l'équipe actuelle de l'ASMB : Emmanuel Vaie – Olivier Hugé – Julien Bouchet – Daniel Gornard - Samuel Olivet

ASSOCIATIONS COMMUNALES

F.C. BOUTONNAIS

C'est en juin que le FCB a appris la bonne nouvelle ; grâce à la montée de Feytiat en N3, nous accédons à la première division départementale ! C'est une formidable aubaine qui va nous permettre de continuer la progression du club

Les rênes sportives ont été confiées à Claude Delumeau qui bénéficie d'une expérience de joueur à un niveau national et d'entraineur. Depuis, le 1er aout, les garçons ont repris le chemin de l'entraînement. La compétition a démarré avec la coupe de France. Après un 1er tour gagnant à Mansle, les violets ont été corrigés par Rochefort, au deuxième tour et s'inclinent, 4 à 0.

Nous engageons à nouveau 4 équipes séniors et notre équipe 4 jouera, comme la saison dernière, en entente avec Clussais.

Même si les championnats de jeunes débutent à la fin du mois de septembre. La plupart de nos équipes ont repris l'entrainement en août. A nouveau, nous avons emmené 48 jeunes trois jours à Boyardville, pour leur permettre de débuter leur préparation dans un cadre idéal.

Pour cette saison, toutes nos équipes de jeunes à 11 sont en entente avec l'ASPM (Association Sportive du Pays Mellois), pour nous autoriser d'avoir en U15 et U17, deux équipes. Notre volonté est de faire jouer les jeunes à leur niveau. Nous avons aussi une équipe U18 pour les jeunes nés en 2000.

Pour les autres catégories nous sommes toujours en entente avec les clubs voisins du Sauzéens : Clussais – Sauzé et Limalonges. Aujourd'hui ces ententes sont nécessaires pour être compétitifs et continuer à exister. Les plus jeunes se rassembleront tous les samedis matins de 10h30 à 12H à Chef Boutonne pour découvrir notre sport et progresser (enfants nés de 2012 à 2009)

Les rencontres officielles se disputeront, les samedis et dimanches sur les terrains de Chef boutonne, Melleran, Clussais et Gournay.

Nos deux équipes de foot loisirs sont toujours une réalité et c'est une bonne chose qu'elle puisse continuer dans la bonne humeur. Elles évoluent le vendredi soir à Gournay et à Chef Boutonne.

L'équipe féminine poursuit l'aventure avec un groupe de 13. Elles jouent le samedi après midi, à Chef Boutonne.

De vifs remerciements à tous ceux qui collaborent au bon fonctionnement du FCB. Certes, c'est une lourde machine (280 licenciés, l'année dernière), mais nous sommes toujours sur une dynamique positive et la qualité de tous nos jeunes, nous laissent entrevoir l'avenir avec de l'optimisme.

Pour tout renseignement, vous pouvez contacter, Daniel Chollet au 05 49 29 96 60

Prochaines manifestations du FCB : ***le 31 octobre à Gournay, repas couscous,***

***le vendredi 11 novembre, loto, au château de Javarzay*.**

ACCA LOIZE

Le conseil d'administration se compose comme suit :

PRESIDENT : Mr BOINOT Jean Paul
VICE-PRESIDENT : Mr GOURDON Jacques
TRESORIER : Mr REDIEN André
VICE-TRESORIER : Mr RANGIER Serge
SECRETAIRE: Mr GOUINAUD Eric
SECRETAIRE ADJOINT : OLIVET Samuel
MEMBRES NON CHASSEURS : TAFFORIN Jean Noël – RANGIER Frédéric – TOUZE Christian
Membre actif : Bouché Hubert

L'ACCA a donc reconduit l'ensemble de ses activités sur un plan cynégétique avec des lâchers de gibiers durant l'été, l'approvisionnement en eau des 35 bassins existants (nécessaire avec la sécheresse estivale) et la régulation des prédateurs (avec une battue organisée). Les chasseurs reprendront leur activité favorite, le dimanche 10 septembre.

Le prélèvement des chevreuils, en battue, débutera le samedi 16 septembre et un planning a été établi en collaboration avec l'ACCA de Les Alleuds par quinzaine. Durant l'hiver, de nouvelles plantations seront menées, en fonction des demandes pour permettre aux animaux sauvages de retrouver des abris naturels.

L'ACCA de Loizé poursuit son rôle d'animateur au sein de notre commune en organisant différentes manifestations :

Mardi 26 décembre 2017 *: Loto*

Dimanche 7 janvier 2018 *: Chasse à courre aux lièvres avec le rallye d'Argenson*

Samedi 10 mars 2018 *: Dîner dansant avec orchestre*

Avril 2017 *: Banquet des chasseurs*

En collaboration avec l'ACCA de Les Alleuds, une messe de Saint Hubert aura lieu, le **samedi 25 novembre**. C'est Rémy Béguier qui avait proposé cette cérémonie, lors de la réunion des associations en février dernier et en hommage à son sociétaire, les membres des deux ACCA ont souhaité qu'elle se finalise. En collaboration avec le rallye PIGERAT, la messe sera célébrée dans la matinée à l'église de Loizé et le repas du soir, salle polyvalente de Gournay.
Bonne année cynégétique

Cette année sur Loizé, on a pu observer une famille de faisans et quelques compagnies de perdreaux sauvages. Cette reproduction naturelle est une récompense pour les chasseurs qui œuvrent en faveur du petit gibier.

ACCA GOURNAY

Le conseil d'administration se compose comme suit :

PRESIDENT : Mr BRUNET Teddy
VICE-PRESIDENT : Mr BRUN Sullivan
TRESORIER : Mr CHOLLET Benjamin
SECRETAIRE: Mr NIVELLE Grégory

Vente de chevreuil, 25€ le cuissot et 20€ le quart avant.

Contacter Nivelle Grégory au 0674828660 ou Brunet Teddy au 0631868876

ACCA DE LES ALLEUDS

En date du 24 juin 2017, le bureau de l'ACCA de Les Alleuds a élu son nouveau conseil d'administration.

PRESIDENT : Mr RENAUD Yvon
VICE-PRESIDENT : Mr LEGRAND Michel
TRESORIER : Mr MINOT Daniel
VICE-TRESORIER : Mme RENAUD Nadine
SECRETAIRE: Mme TRIQUARD Séverine
SECRETAIRE ADJOINT : Mr LAURENT Chris

Membres: Julien BEGUIER, Ludovic PREJEL, Jame PROUST, Sébastien LEGROS.

Propriétaires non-Chasseurs: Bernard CHARTIER, Christian BABIN, Francis RENAUD.

Il est prévu une fête de St Hubert en association avec l'ACCA de Loizé, le 25 novembre 2017.

Deux chasses à courre aux lièvres seront organisées. Les dates restent à déterminer.

Le 14 janvier 2018, une chasse à courre aux renards aura lieu avec le Rallye PIGERAT.

SEP DE LOIZE

Les membres de la SEP seront heureux de vous accueillir le :

7 octobre pour le repas d'automne à la salle des fêtes de Loizé à 20h.

Menu :
Apéritif
Potage
Choucroute
Fromage
Dessert – Café

Tarif : 14€ adulte et 7€ enfant

4 novembre pour le dîner dansant à la salle des fêtes de Gournay a 20h.

Menu :
Apéritif
Potage
Avocat, Crevettes, Asperges, ½ œuf, tomates
Cuisse de canard avec son gratin dauphinois
Salade
Fromages
Profiteroles

Tarif : 23€ adulte

Renseignements et inscriptions auprès de Mr Vaie Jean-Marie au 06 85 18 98 84

TENNIS CLUB DE GOURNAY

Le club de tennis est à la recherche de bénévoles pour animer sa section. Toute personne intéressée peut contacter la mairie de Gournay ou de Les Alleuds pour faire acte de candidature.

Association des parents d'élèves du RPI
Alloinay – Tillou - Melleran

TILLOU

MARCHE DE RENTREE

SAMEDI 23 SEPTEMBRE 2017

Organisé par l'APE de Alloinay - Melleran - Tillou

DÉPART DE LA SALLE DES FÊTES

Entre 18 H et 19 h 30

2 itinéraires au choix

Repas & animation sur le parcours

(Apéritif – Soupe/Tartine - Poulet/légumes – Fromage – Dessert - Boissons incluses)

Tarif : 12 € Adulte – 5 € enfant

Pensez à prendre votre **et votre**

Renseignements et inscription avant le 15 septembre 2017

Mme BERGERON Peggy : 05 49 29 10 54 Mme MORIN Sandrine : 05 49 07 21 88

Imprimer par nos soins - Ne pas jeter sur la voie publique

A.L.L.O.D.I.A

Samedi 14 OCTOBRE : Randonnée nocturne pour tous (environ 7 kms) Apporter lampe de poche et gilet jaune

Inscriptions à partir de 20h à la salle des fêtes des ALLEUDS **Départ 21h**

Soupe à l'oignon , feux d'artifice et animations égayerons votre parcours

Crêpes et boissons offertes à l'arrivée

Adhérents: 2,5 €; non adhérents: 3,5€

COMPTE-RENDU DU VOYAGE DES AÎNÉS
DU 24 AU 30 JUIN 2017

Le club des Aînés de Gournay-Loizé et le club Autonome Amitié de Melleran, ont été heureux de se retrouver du 24 au 30 juin 2017 pour un séjour au village vacances LA PULKA à Valloire en Savoie.

Nos journées ont été bien remplies :

1ère journée : Visite de Valloire et de son église baroque, du jardin botanique du col du Lautaret (2058m), de Briançon (1326m) et de ses fortifications :

2ème journée : Gastronomie à la ferme du mont Thabor (1600 m), avec dégustation de fromages de chèvre, et visite de la cave du domaine de Méjane à Saint-Jean-de-la-Porte, où nous avons tout appris sur la vigne.

3ème journée : En Italie. Visite de Susa (Suze en français) ville moyenâgeuse. Déjeuner au restaurant avec pas moins de dix plats. Retour par le col du mont Cenis (2083m), son abbaye, son lac, son barrage hydroélectrique. Arrêt à Modane, avec sa curieuse « maison penchée », à l'intérieur de laquelle nombreux sont ceux qui ont défié les lois de la gravité.

4ème journée : Visite guidée du Fort du Télégraphe, monument historique de défense, du musée de l'Opinel, et de la cathédrale à Saint-Jean-de-Maurienne.

5ème journée : En Haute Maurienne. Visite du musée de l'aluminium à Saint-Michel-de-Maurienne, des forts de l'Eissillon (à plus de 1500 m) situés sur la commune d'Aussois. Nous avons terminé par la visite de Bonneval-sur-Arc (1800 m) classé plus beau village de France, et par la dégustation de fromage de Beaufort à la fromagerie de Lanslebourg (1400m).

Un voyage chaleureux dans des paysages magnifiques (que la montagne est belle!), instructif et gastronomique.

Nous attendons avec impatience notre prochain séjour, qui aura lieu du 27 mai au 2 juin 2018 à Rémuzat en Drôme provençale.

Pour tous renseignements s'adresser à Madeleine Bodin au 05 49 29 37 88 .

Banquet annuel dansant avec Jean-Marie GUILLOT
qui aura lieu le jeudi 19 octobre 2017 à partir de 12 heures
à la salle des fêtes de GOURNAY
inscriptions
Madeleine BODIN 05 49 29 37 88
Pascal DEFRESNE 06 85 63 03 98
Gabriel NOCQUET 05 49 29 39 31

lieu du déjeuner sur la route du retour.

Photos de Monsieur Jean-Charles BERCIAUD

AMICALE GOURNAY EDUCATION CANINE

Toujours de nombreux adhérents au club de Gournay, reconnu pour son travail sur la sociabilité des chiens.
En effet, de plus en plus de propriétaires, prennent conscience de l'importance ,de l'éducation canine. (cela évite les troubles du comportement, les divagations trop nombreuses , les destructions ,agressions, etc….) .
Encore trop de chiens, venant d'autres clubs ou 'éducateurs', incompétents.

Exercices de sociabilité

Cours collectifs : tous les samedis à 15 h - Agility : tous les dimanches 9h.
Cours individuels, sur rdv. (obéissance, pistage, dressage, éducation, etc…)+ école du chiot.
Tel :05 49 29 93 36 ou 06 08 83 46 79.
Notre brocante annuelle est prévue le 24 septembre !!

Association O FEE MAIN

Puces couturières et loisirs créatifs le 29 octobre à LES ALLEUDS. Sont attendus 15 exposants, qui proposeront des articles pour la couture et le loisir créatif (tissus, laine, mercerie, perles, papiers etc…) nombre de matières pour fabriquer tout l'hiver ! Buvette – TOMBOLA tous les tirages sont gagnants

RECETTES

LE GRATIN

Un gratin est une préparation qui est cuite au four ou dont une partie de la cuisson se passe au four, en utilisant plus particulièrement le gril de telle sorte qu'il se forme en surface de la préparation une croûte plus ou moins légère et dorée.

GRATIN D'OMELETTE AU REBLOCHON: *pour 6 personnes, 12 œufs, 150 g de coquillettes cuites, 200 g de champignons émincés, 200 g de reblochon, 4 cuillères à soupe de lait, 1 cuillère à café d'ail haché, 5 cuillères a soupe de persil plat ciselé, 1 grosse pincée de mélange 4 épices, 3 cuillères à soupe d'huile, sel, poivre.*

Faites cuire les champignons à feu vif dans 2 cuillères à soupe d'huile jusqu'à ce qu'ils soient bien dorés. Parsemez de 2cuillères à soupe de persil et de l'ail haché. Ajoutez les coquillettes cuites, salez et poivrez. Mélangez et laissez refroidir. Otez la croûte du reblochon et débitez le fromage en fines lamelles. Cassez les œufs dans une jatte. Ajoutez le lait, le mélange 4 épices et 3 cuillères à soupe de persil. Salez et poivrez. Mélangez à la fourchette sans fouetter. Incorporez le mélange coquillettes et champignons froids. Mélangez. Huilez un plat à gratin au pinceau avec une cuillère à soupe d'huile. Versez-y les œufs aux coquillettes et aux champignons. Répartissez les lamelles de reblochon par-dessus. Enfournez pour 15 à 20 mn dans votre four préchauffez à 210°c. Quand le gratin est bien doré, sortez le du four et servez.

GRATIN DE PATATES DOUCES : *1 kg de patates douces émincées, 500 g de poireaux émincés, 30 cl de crème fraîche, 2 cuillères à café de moutarde à l'ancienne, 10 cl de lait, 25 g de beurre, 50 g d'emmenthal râpé, sel et poivre.*

Faites cuire les patates dans de l'eau bouillante salée pendant 5 minutes environ et égouttez-les,. Transférez-les dans un plat allant au four. Faites cuire les poireaux à la vapeur pendant quelques minutes. Ensuite, transférez les dans le plat par –dessus les patates douces. Dans un bol, mélangez la crème, la moutarde et le lait. Nappez-en les poireaux puis parsemez de noisettes de beurre et de formage râpé. Salez et poivrez. Enfournez pendant 30 à 40 minutes dans un four préchauffé à 180°c. Vous pouvez servir ce plat comme garniture avec une viande.

GRATIN DE COURGETTES FROMAGE de CHEVRE : *4 pommes de terre, 6 courgettes, 200 d de crème fraiche, 150 g de chèvre, 1 gousse d'ail, 1 biscotte, beurre, muscade, sel, poivre.*

Lavez et pelez les légumes, puis coupez en rondelles. Faire fondre 20 g de beurre dans une poêle, ajoutez les pommes de terre, sel, muscade, couvrez d'eau et faire cuire 10 mn à couvert. Faire revenir les courgettes avec l'ail, salez, poivrez, laissez cuire 10 mn en remuant. Egouttez les légumes, les répartir dans un moule beurré avec la crème fraiche et le chèvre coupé en dés, parsemez de chapelure. Enfournez pendant 20 mn dans un four préchauffé à 180°

Jeux

SUDOKU N° 23

	7	2				1	3	
		6	4					
				6	2		9	4
7							2	3
	4						6	
3	6							8
9	2		3	5				
					7	3		
	8	3				9	4	

				4	8			
		8		2			7	
	3		1				8	6
		7				1		
1	2						5	8
		4				7		
5	4				6		1	
	6			5		2		
			7	3				

Tous les mots se retrouvant dans cette grille peuvent y figurer en tous sens : horizontalement, verticalement, en diagonale, de haut en bas et vice-versa, de droite à gauche et inversement. Les mots se croisent et donc une lettre peut être commune à plusieurs d'entre eux. Le dernier mot à trouver qui n'est pas dans la liste est le mot mystérieux de 11 lettres dont la définition est Ce maréchal institua la Garde nationale mobile.

S	C	P	A	I	R	U	E	N	N	A	P	E	D	R	A	L	A
P	E	O	R	E	Q	U	I	S	E	M	E	R	S	I	O	N	P
I	F	N	U	I	T	E	E	E	G	I	X	E	T	O	Y	O	C
R	F	E	D	R	P	N	E	S	H	A	D	T	N	A	U	R	B
A	E	Y	E	E	T	R	A	T	E	A	I	O	O	R	T	D	R
L	T	T	E	R	S	O	O	N	N	P	T	E	R	N	L	R	E
E	I	D	L	I	U	C	I	X	I	A	M	I	A	A	U	E	G
F	R	E	E	U	M	R	U	S	I	A	S	E	F	E	P	T	A
L	E	G	V	L	S	O	O	D	E	M	G	U	F	P	N	F	S
U	T	A	E	H	A	E	N	D	O	O	I	F	M	A	E	E	S
O	T	G	R	A	V	I	R	O	L	N	I	T	I	A	I	L	A
R	E	E	F	A	L	O	T	E	C	O	E	R	E	T	P	O	P
D	O	U	B	L	O	N	R	L	C	E	C	A	B	R	A	N	T

AMUSANT	EFFET	LARD
BRUANT	ELEVER	NUITEE
CABRANT	EMERSION	OPTE
COIFFEUR	EMPESE	ORDRE
COURTOISE	ESCUDO	PAIR
COYOTE	EXIGE	PARODIE
CRIANT	FALOTE	PASSAGER
DEGAGE	FELON	PONEY
DELAI	FLUOR	POURRI
DEPAN-NEUR	GAIE	PROXIMITE
DORURE	GAINANT	RELO-GEANT
DOUBLON	GRAVI	REQUISE
ECONOMIE	HATIF	RESULTER
SPIRALE	TIRETTE	USANTE

Réponse aux jeux du précédent numéro 47

3	2	1	6	4	8	9	7	5
6	8	4	9	7	5	2	3	1
7	5	9	1	3	2	8	4	6
5	3	7	2	6	4	1	9	8
9	1	8	3	5	7	4	6	2
2	4	6	8	1	9	3	5	7
1	7	3	4	8	6	5	2	9
4	9	5	7	2	1	6	8	3
8	6	2	5	9	3	7	1	4

5	3	2	6	1	4	8	9	7
8	4	9	7	2	5	3	6	1
6	7	1	9	8	3	4	5	2
2	6	7	3	5	1	9	4	8
1	5	4	8	7	9	2	3	6
9	8	3	4	6	2	7	1	5
7	9	5	2	3	6	1	8	4
3	2	6	1	4	8	5	7	9
4	1	8	5	9	7	6	2	3

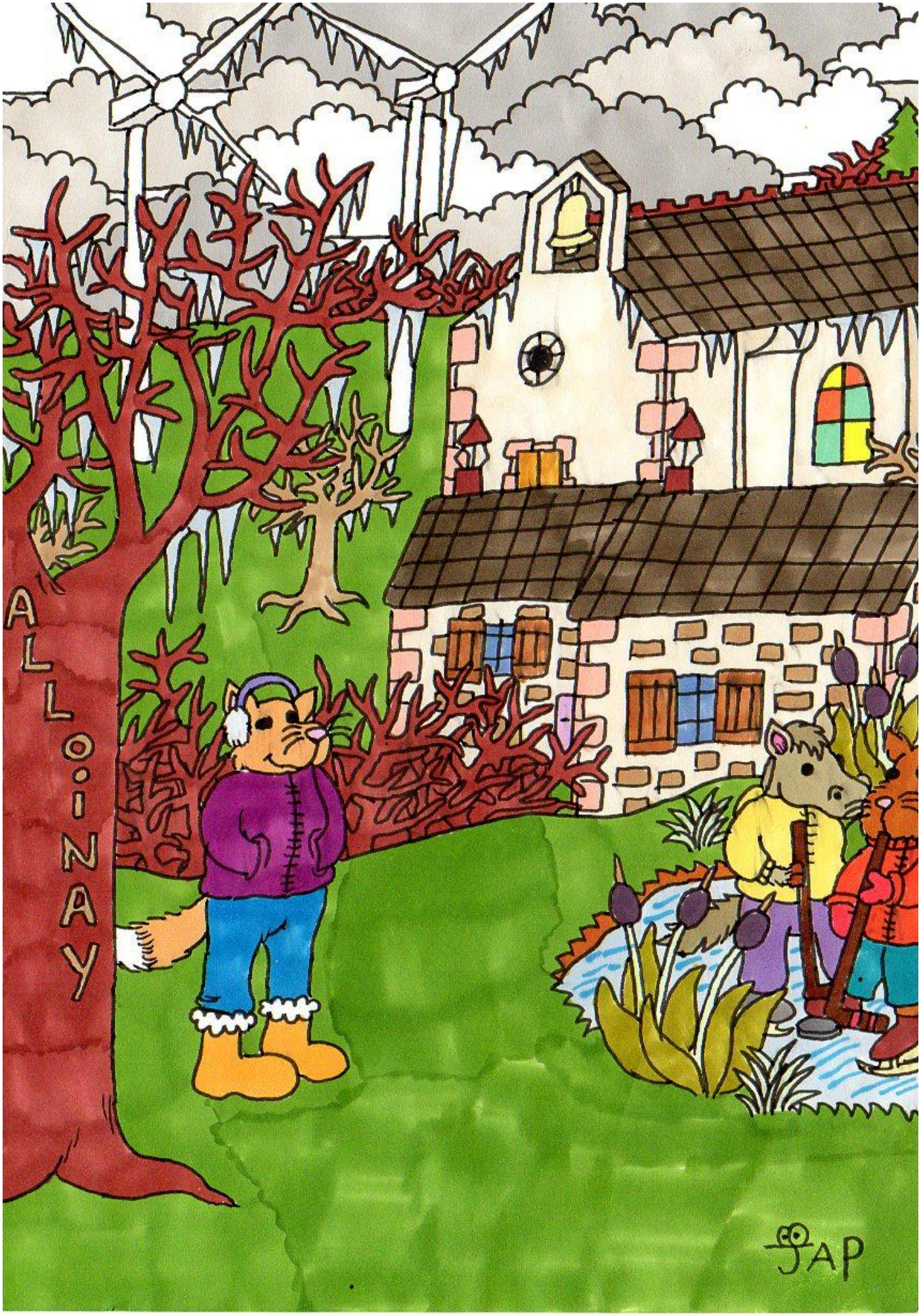
ALLOINAY
JAP